

## 3.6 Quadro Oggetti/Cose Sequestrate

### 3.6.1 Inserimento

Dopo aver cliccato sul tasto  a fianco della dicitura “**Oggetti/Cose seq.**” dal menu laterale ed aver selezionato il collegamento “**Nuova cosa in sequestro**” visibile nella lista a tendina con le possibili scelte, si accede al pannello per l’inserimento di una nuova Cosa in sequestro:

Figura 114 – Quadro Cose sequestrate

Prima di soffermarci sulla descrizione dei campi, avendo l’analisi dei dati rivestito particolare importanza per la classificazione del bene, è fondamentale riconoscere a questa maschera l’esigenza di dare un nome agli oggetti, per riferirsi ad essi secondo un codice non individuale ma condivisibile da tutti, e, di conseguenza, di collocare gli oggetti in un sistema che fornisca le chiavi logiche di riconoscimento e identificazione.

È, dunque, l’utilizzo che si dovrà fare dei dati a guidare la classificazione; questo utilizzo è legato ai diversi soggetti che intervengono con diversi punti di vista che devono essere presi tutti in considerazione.

Sulla base di questo concetto, ad esempio, si può operare la scelta di classificare le destinazioni d’uso di un edificio anziché di inserirle come semplici attributi del bene. In tal caso, un destinatario finale (comune, associazione...) avrebbe in evidenza l’informazione della presenza sul proprio territorio di una scuola o di una casa di cura. Di certo, l’individuazione di quanto richiesto sarebbe sempre

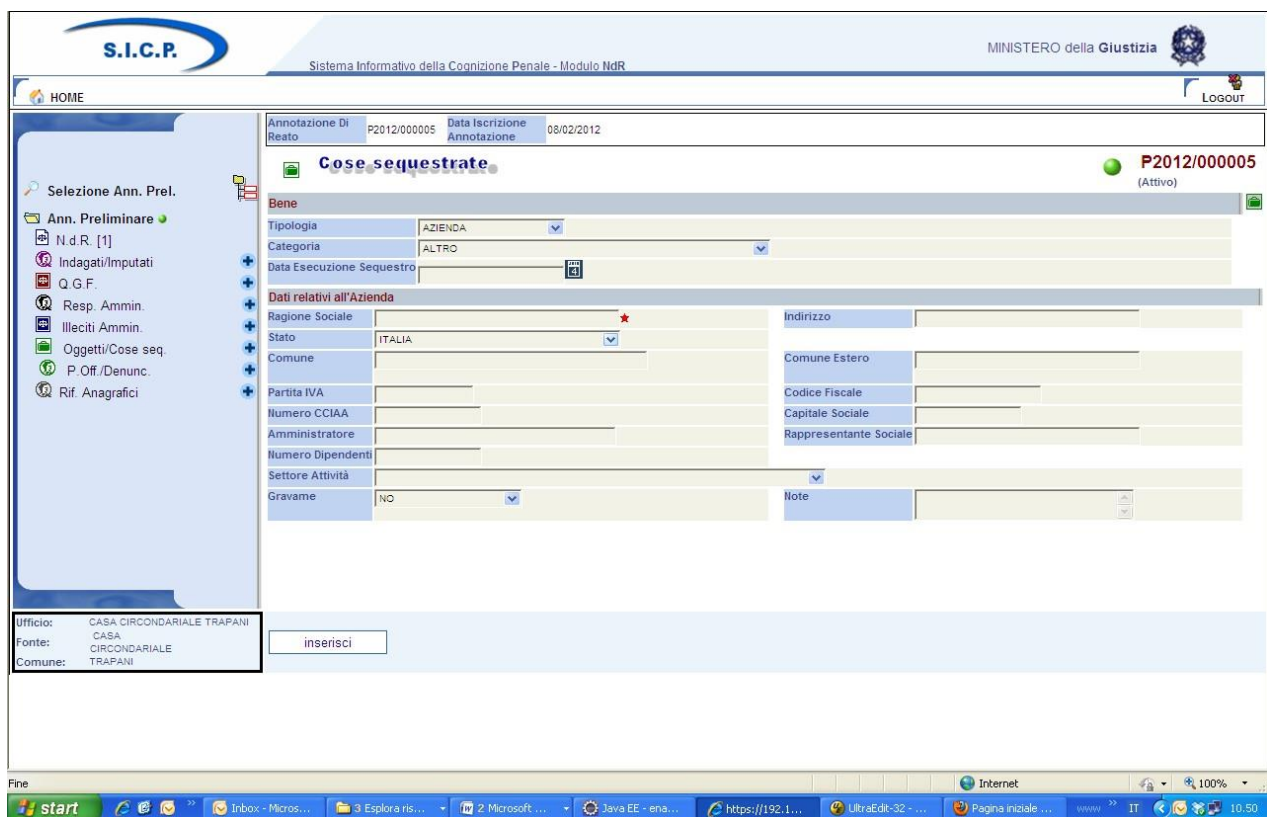
possibile, una volta che l'informazione è registrata nel sistema informativo. Ma, se l'informazione non è evidenziata, la ricerca comporta maggior onere.

Qualora nel tempo si ravvisi la necessità di aggiungere nuovi tipi di bene, nuovi attributi, nuovi valori è possibile soddisfarla con interventi minimi di manutenzione: la gestione della struttura dei dati, infatti, verrà realizzata rispondendo alle esigenze di modularità ed indipendenza dalla struttura individuata inizialmente.

Questa soluzione è tecnicamente possibile in quanto si tratta di dati essenzialmente descrittivi, cioè di attributi che sono registrati senza necessità di elaborazione se non quella di controlli di ammissibilità dei valori. classificazione dei beni

La classificazione dei beni è basata su tre livelli gerarchici:

- **Tipologia**
- **Categoria**
- **Sottocategoria**

Per ogni tipologia è possibile avere più categorie; per ogni categoria è possibile avere più sottocategorie

Le tipologie individuate per i Beni/Cose sequestrate sono le seguenti:

- **Azienda**
- **Immobile**
- **Mobile**
- **Mobile registrato**

Le tabelle che seguono riportano, per ciascuna tipologia, le categorie ammesse; per ciascuna categoria vengono riportate le sottocategorie e, nella colonna "Note", eventuali considerazioni.

### 3.6.1.1 Tipologia: AZIENDA

<b>Categoria</b>	<b>Sottocategoria</b>	<b>Note</b>
Impresa individuale iscritta nel registro delle imprese		Vedi <b>Nota 1.</b>
Società a responsabilità limitata		Vedi <b>Nota 2.</b>
Società cooperativa		
Società di fatto registrata		
Società in accomandita per azioni		
Società in accomandita semplice		
Società in nome collettivo		
Società per azioni		
Società semplice		
Altro		

Per questa tipologia di bene è opportuno evidenziare le seguenti note:

**Nota 1**

Sebbene l'oggetto del sequestro/confisca sia costituito dai singoli beni di sua proprietà, che vanno trattati singolarmente sulla base delle loro caratteristiche, registrando l'informazione che l'intestatario del bene è l'impresa stessa (bene costituito in azienda), occorre anche considerare l'impresa in sé. Ciò fondamentalmente per gli adempimenti necessari in quanto società (trascrizioni, ecc.) e per fini statistici. Infatti, nel conteggio dei beni sequestrati/confiscati rientra la singola impresa e non il complesso dei beni ad essa appartenenti. Nel conteggio del valore dei beni confiscati/sequestrati si deve considerare il valore 'intrinseco' dell'impresa individuale (valore dei suoi beni immateriali: marchio, giro d'affari, clientela, avviamento) cui vanno sommati i valori dei singoli beni materiali ad essa intestati.

**Nota 2**

Si tratta delle quote sociali/azioni che permettono di intervenire direttamente nella gestione e nel controllo della società, diversamente dalle azioni classificate come "Beni Finanziari/Titoli di Partecipazione".

Si cataloga, come unità minima, l'intera società anche quando è sequestrata/confiscata solo in una certa percentuale. La quota percentuale sequestrata/confiscata è data dalla somma di tutte le eventuali quote della stessa società sequestrate/confiscate nel tempo ad intestatari eventualmente diversi a seguito di procedimenti eventualmente diversi ai danni di soggetti eventualmente diversi.

Il sistema permetterà di avere il quadro complessivo delle misure applicate alla società nella sua interezza. Tra i dati descrittivi vanno registrate le informazioni relative alla situazione patrimoniale ed al bilancio. Laddove unitamente alla Società deve essere trattato anche il sequestro/confisca di beni di sua proprietà, questi vanno trattati singolarmente sulla base delle loro caratteristiche, registrando naturalmente l'informazione che l'intestatario del bene è la Società stessa.

Quando il sequestro/confisca è relativo al 100% della società, analogamente a quanto avviene per l'impresa individuale, nel conteggio dei beni sequestrati/confiscati rientra la singola società e non il complesso dei beni ad essa appartenenti eventualmente registrati; diversamente, quando la società non è interamente sequestrata/confiscata e ci sono provvedimenti ablativi su beni che si ritengono "fittiziamente" intestati all'azienda, questi intervengono nel conteggio del totale dei beni sottoposti a misura.

Nel conteggio del valore dei beni confiscati/sequestrati si deve considerare il valore 'intrinseco' della società (valore dei suoi beni immateriali: marchio, giro d'affari, clientela, avviamento) cui vanno sommati i valori dei singoli beni eventualmente registrati ad essa intestati.

Di seguito sono indicate le informazioni di dettaglio previste per la tipologia negli scambi tra le Amministrazioni.

Nome	Descrizione
Ragione sociale	Ragione sociale
Partita IVA	Partita IVA
Codice Fiscale	Codice Fiscale
Numero CCIAA	Numero CCIAA
Capitale sociale	Capitale sociale
Dipendenti	Numero di dipendenti della società
Settore attività	Settore di attività principale. Si utilizza il codice classificazione attività ISTAT (ATECO).
Codice Istat Comune	Codice Istat del comune di ubicazione della sede legale (se italiano)

Nome	Descrizione
Codice Istat Provincia	Codice Istat della provincia di ubicazione della sede legale (se italiano)
Denominazione Comune	Denominazione comune di ubicazione della sede legale (se estero)
Via/Piazza	Indirizzo di ubicazione della sede legale
Numero civico	Numero civico della sede legale
Gravame	Indicatore della presenza di gravami sul bene. Può valere: si no.
Settore attività	È possibile selezionare il settore di attività della società
Amministratore	Amministratore della società
Rappresentante sociale	Rappresentante sociale della società

### 3.6.1.2 Tipologia: IMMOBILE

Categoria	Sottocategoria	Note
Unità immobiliari per uso di abitazioni e assimilabili	Appartamento in condominio	
	Abitazione indipendente	
	Palazzo di pregio artistico e storico, Castello	
	Villa	
	Box, garage, autorimessa, posto auto	
	Tettoia chiusa o aperta	
	Altro	
Unità immobiliari per alloggi e usi collettivi	Collegio e Convitto, Educandato, Ricovero, Orfanotrofo, Ospizio, Convento, Seminario	Si tratta in genere di fabbricati non suscettibili di una destinazione diversa senza radicali trasformazioni.
	Casa di cura, Ospedale	
	Ufficio pubblico	
	Scuola, Laboratorio Scientifico	
	Biblioteca, Museo, Galleria	
	Cappella, Oratorio	
	Opificio	
	Albergo, Pensione	
	Teatro, Cinematografo, Sala per concerti, spettacoli e simili	
	Istituto di credito, cambio ed assicurazione	
	Fabbricato annesso a speciali esigenze commerciali	
	Edificio galleggiante o sospeso assicurato a punti fissi del suolo, Ponte privato soggetto a pedaggio	
Altro		
Unità immobiliari a destinazione commerciale e industriale	Negozi, Bottega	
	Magazzino/Locale di deposito	
	Laboratorio per arti e mestieri	
	Stabilimento balneare, Stabilimento di acque curative	

	Stalla, scuderia	
	Fabbricato/Locale per esercizi sportivi	
	Fabbricato industriale	
	Magazzino sotterraneo per deposito di derrate	
	Altro	
Altre unità immobiliari	Fabbricato in corso di costruzione indivisibile	È da utilizzarsi solo in caso di impossibilità di suddivisione del fabbricato in unità immobiliari.
	Ex fabbricato rurale	
	Altro	
Terreno	Terreno agricolo	
	Terreno con fabbricato rurale	
	Terreno edificabile	

Di seguito sono indicate le informazioni di dettaglio previste per la tipologia negli scambi tra le Amministrazioni.

<b>Nome</b>	<b>Descrizione</b>
Codice Istat Comune	Codice Istat del comune di ubicazione (se italiano)
Codice Istat Provincia	Codice Istat della provincia di ubicazione (se italiano)
Denominazione Comune	Denominazione comune di ubicazione (se estero)
Via/Piazza	Indirizzo di ubicazione
Numero civico	Numero civico
Scala	Scala
Interno	Numero interno
Piano	Piano
Lotto	Lotto
Ettari	Ettari
Are	Are
Centiare	Centiare
Superficie	Superficie (mq)
Volume	Volume (mc)
Vani	Numero di vani
Gravame	Indicatore della presenza di gravami sul bene. Può valere: si no.

## Ministero della Giustizia

Dipartimento per la transizione digitale, analisi statistica e politiche di coesione

Direzione Generale Sistemi Informativi Automatizzati

Abusivo	Immobile abusivo. Può valere: si no.
Dati Catastali:	
Tipo catasto	Tipo di catasto. Può valere: NCEU NCT

Nome	Descrizione
Sezione	Sezione
Foglio	Foglio della particella catastale
Particella	Numero della particella catastale
Subalterno	Subalterno della particella catastale
Natura Immobile	Rappresenta la Categoria o Classe catastale
Comune del Catasto	Codice ISTAT del comune del Catasto
Tipo Denuncia	Tipo denuncia dell'Immobile. Può valere: Protocollo Scheda Variazione
Numero Denuncia	Numero della domanda di denuncia
Data denuncia	Data della domanda di denuncia
Rendita catastale	Valore della rendita catastale
Rendita dominicale	Valore della rendita dominicale
Gruppo Imm. graffati	Valore del gruppo di immobili graffati
Tipo Fondo	Tipologia di Fondo. Può valere: Dominante Servente
Dati Catastali relativi alla particella di origine:	
Comune del Catasto	Codice ISTAT del comune del Catasto

Tipo catasto	Tipo di catasto. Può valere: NCEU NCT
Foglio	Foglio della particella di origine
Sezione	Sezione della particella di origine
Particella	Numero originario della particella di origine (in caso di frazionamento)
Subalterno	Subalterno della particella di origine
Tipo Denuncia	Tipo denuncia dell'Immobile. Può valere: Protocollo Scheda Variazione
Numero Denuncia	Numero della domanda di denuncia
Data denuncia	Data della domanda di denuncia

### 3.6.1.3 Tipologia: MOBILE

Categoria	Sottocategoria	Note
Collezioni	Francobolli	
	Libri	
	Monete	
	Quadri	
	Altro	
Altri oggetti	Alimenti/Farmaci	
	Altro	
	Apparecchiature elettroniche	
	Armi	
	Arnesi da gioco	
	Arredi per uso abitativo	
	Arredi per uso professionale/commerciale	
	Bombole/Bombole da Sub	
	Carburanti	
	Cassetta di sicurezza	Si registrano le coordinate della cassetta di sicurezza quando non è ancora noto il suo contenuto.
	Denaro falso	
	Macchine artigianali	
Oggetti artistici		

	Oggetti con marchio contraffatto	
	Preziosi e gioielli	
	Scorte di magazzino	
	Strumenti metrici	
	Strumenti falsificazione	
	Stupefacenti	
	Tabacchi esteri lavorati	
	Titoli contraffatti	
Animali	Animali esotici	
	Bovini	
	Cavallo da corsa	
	Equini	
	Ovini	
	Suini	
	Altro	

Di seguito sono indicate le informazioni di dettaglio previste, per le varie categorie/sottocategorie, negli scambi tra le Amministrazioni.

### Collezioni

Nome	Descrizione
Descrizione	Descrizione
Quantità	Numero di pezzi costituenti la collezione
Ubicazione	Ubicazione del bene
Stato	Stato
Comune	Comune
Nome	Descrizione
Comune estero	Comune estero
Gravame	Indicatore della presenza di gravami sul bene. Può valere: si no.

### Altri oggetti

Nome	Descrizione
Sottocategoria: Alimenti/Farmaci	
Alimento/Farmaco	Può valere: Alimenti Farmaci

# Ministero della Giustizia

Dipartimento per la transizione digitale, analisi statistica e politiche di coesione

Direzione Generale Sistemi Informativi Automatizzati

Tipo Alimento	Tipologia di alimento. Può valere: Deperibile A lunga scadenza Scaduto
Descrizione alimento	Descrizione alimento
Quantità	Quantità
Unità di misura	Unità di misura
Sostanze dopanti	Indica se si tratta di una sostanza dopante. Può VALERE: si no
Sottocategorie: Altro, Apparecchiature elettroniche, Arnesi da gioco, Arredi per uso abitativo, Arredi per uso professionale/commerciale, Cassetta di sicurezza, Macchine artigianali, Oggetti artistici, Preziosi e Gioielli, Scorte di magazzino, Strumenti metrici	
Descrizione	Descrizione
Stato	Stato di ubicazione
Comune	Comune di ubicazione
Comune estero	Comune estero di ubicazione
Sottocategoria: Armi	
Descrizione arma	Descrizione arma
Numero matricola	Numero di matricola dell'arma
Gravame	Indicatore della presenza di gravami sul bene. Può valere: si no.
Sottocategoria: Bombe/Bombole da sub	
Numero di bombole	Numero di bombole
<b>Nome</b>	<b>Descrizione</b>
Numero di bombole piene	Numero di bombole piene
Descrizione	Descrizione
Quantità	Quantità
Unità di misura	Unità di misura
Sottocategorie: Carburanti e Tabacchi esteri lavorati	
Descrizione	Descrizione
Quantità	Quantità
Unità di misura	Unità di misura
Sottocategoria: Denaro falso	
Tipo Valuta	Tipo di valuta

Numero	Numero di pezzi
Taglio	Taglio di ciascun pezzo
Sottocategoria: Oggetti con marchio contraffatto	
Tipo oggetti contraffatti	Tipo di oggetto. Può valere: capi di abbigliamento/accessori supporti audiovisivi altri oggetti
Descrizione oggetti contraffatti	Descrizione del tipo di oggetto. Può valere: borse scarpe abiti jeans magliette gonne cinture occhiali pantaloni dvd cd giocattoli
Numero oggetti contraffatti	Numero oggetti contraffatti
Sottocategoria: Strumenti per la falsificazione	
Numero	Numero
Descrizione strumento	Descrizione strumento
<b>Nome</b>	<b>Descrizione</b>
Sottocategoria: Stupefacenti	
Tipo stupefacente	Tipologia di stupefacente. Può valere: alcol allucinogeni altri oppiacei altro amfetamine barbiturici benzodiazepine cannabinoidi cocaina crack ecstasy e analoghi eroina inalanti metadone morfina
Quantità	Quantità

## Ministero della Giustizia

Dipartimento per la transizione digitale, analisi statistica e politiche di coesione

Direzione Generale Sistemi Informativi Automatizzati

Unità di misura	Unità di misura
Sottocategoria: Titoli contraffatti	
Descrizione Ente	Descrizione dell'Ente depositario
Filiale	Filiale dell'ente
Indirizzo	Indirizzo
Stato	Stato
Comune	Comune
Comune estero	Comune estero
Numero Conto	Numero Conto dove sono depositati i titoli contraffatti
Tipo valuta	Tipo valuta
Importo valuta	Importo valuta
Controvalore in euro	Controvalore in euro

### Animali

Nome	Descrizione
Descrizione capo	Descrizione del tipo di animali
Numero capi	Numero di capi
Nome	Descrizione
Indirizzo	Indirizzo
Stato	Stato
Comune	Comune
Come estero	Come estero
Gravame	Indicatore della presenza di gravami sul bene. Può valere: si no.

#### 3.6.1.4 Tipologia: MOBILE REGISTRATO

Categoria	Sottocategoria	Note
Veicolo	Aeromobile	
	Autobus	
	Autocaravan, Camper	
	Automezzo furgonato	
	Automezzo pesante	

	Autovettura	
	Ciclomotore	
	Elicottero	
	Fuoristrada	
	Imbarcazione	
	Motofurgone	
	Motoveicolo	
	Natante	
	Nave	
	Quadriciclo	
	Rimorchio	
	Veicolo agricolo	
	Veicolo industriale	
	Altro	
Beni immateriali	Marchio	
	Brevetto	
	Modello industriale	

Di seguito sono indicate le informazioni di dettaglio previste per le categorie negli scambi tra le Amministrazioni

### Veicolo

Nome	Descrizione
Numero di registrazione	Numero di registrazione Immatricolazione PR
Data registrazione	Data registrazione immatricolazione
Modello	Modello del veicolo
Codice Immatricolazione	Immatricolazione Pubblici Registri
Targa	Targa del veicolo
Telaio	Telaio del veicolo
Nome	Descrizione
Colore	Colore del veicolo
Gravame	Indicatore della presenza di gravami sul bene. Può valere: si no.

### Bene Immateriale

Nome	Descrizione
Numero di registrazione	Numero di registrazione c/o UIBM
Data registrazione	Data registrazione

Data scadenza	Data scadenza della registrazione
---------------	-----------------------------------

Figura 115– Quadro Cose sequestrate (post immissione dati)

Dopo l’inserimento dei dati della Cosa sequestrata attraverso la digitazione del pulsante “INSERISCI”, si presentano le seguenti variazioni:

- nella parte bassa dello schermo a destra viene presentato un messaggio di colore verde “Operazione effettuata con successo”, che rassicura l’operatore sul corretto esito dell’operazione
- nella testata superiore della Cosa sequestrata viene mostrato l’identificativo del Bene sequestrato (nel caso dell’esempio riportato nella figura, l’identificativo è **11495000002967**) e la descrizione in cui vengono inserite le informazioni principali relative alla classificazione di appartenenza
- nella testata superiore della Cosa sequestrata vengono visualizzate le sezioni “QGF – Illeciti Amministrativi” e “Soggetti interessati” che consentono di inserire le relazioni della Cosa sequestrata con le QGF – Illeciti Amministrativi oppure con i soggetti del procedimento, come descritto in seguito.

### 3.6.2 Sezione “QGF – Illeciti Amministrativi”

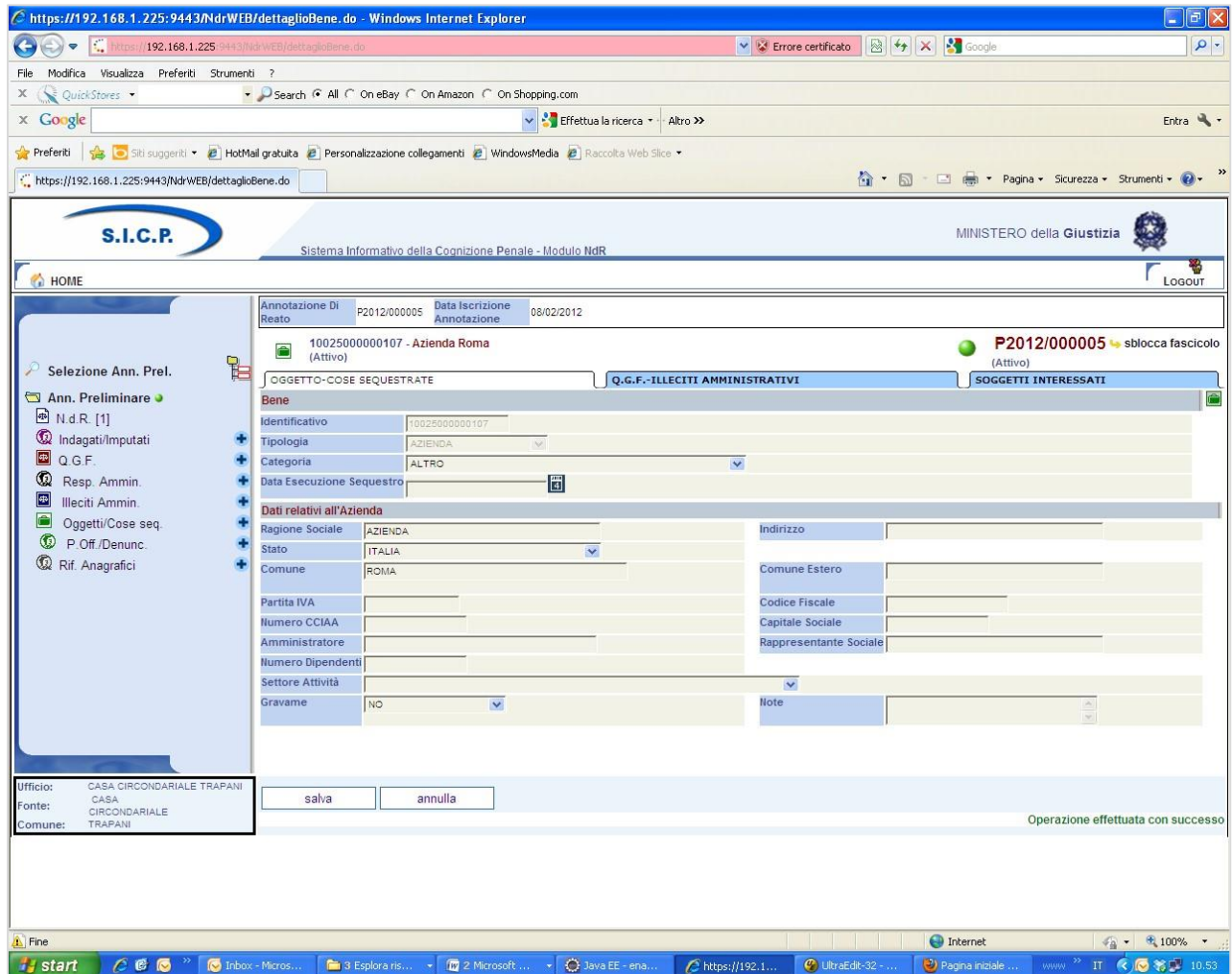
Nella sezione “QGF – Illeciti Amministrativi” è possibile definire le associazioni tra la Cosa sequestrata e le QGF e gli Illeciti Amministrativi:

Figura 116 – Quadro Oggetti/Cose Sequestrate - Sezione QGF - Illeciti Amministrativi

Elenco delle QGF/Illeciti Amministrativi collegati alla Cosa sequestrata chiamato “QGF in carico”  
 Elenco dei QGF/Illeciti Amministrativi presenti nel fascicolo e non collegati con la Cosa sequestrata chiamato “Altre QGF del fascicolo”

Gli elenchi sono ordinabili rispetto a tutti i campi tramite un click sull'icona  della colonna per cui si desidera l'ordinamento.

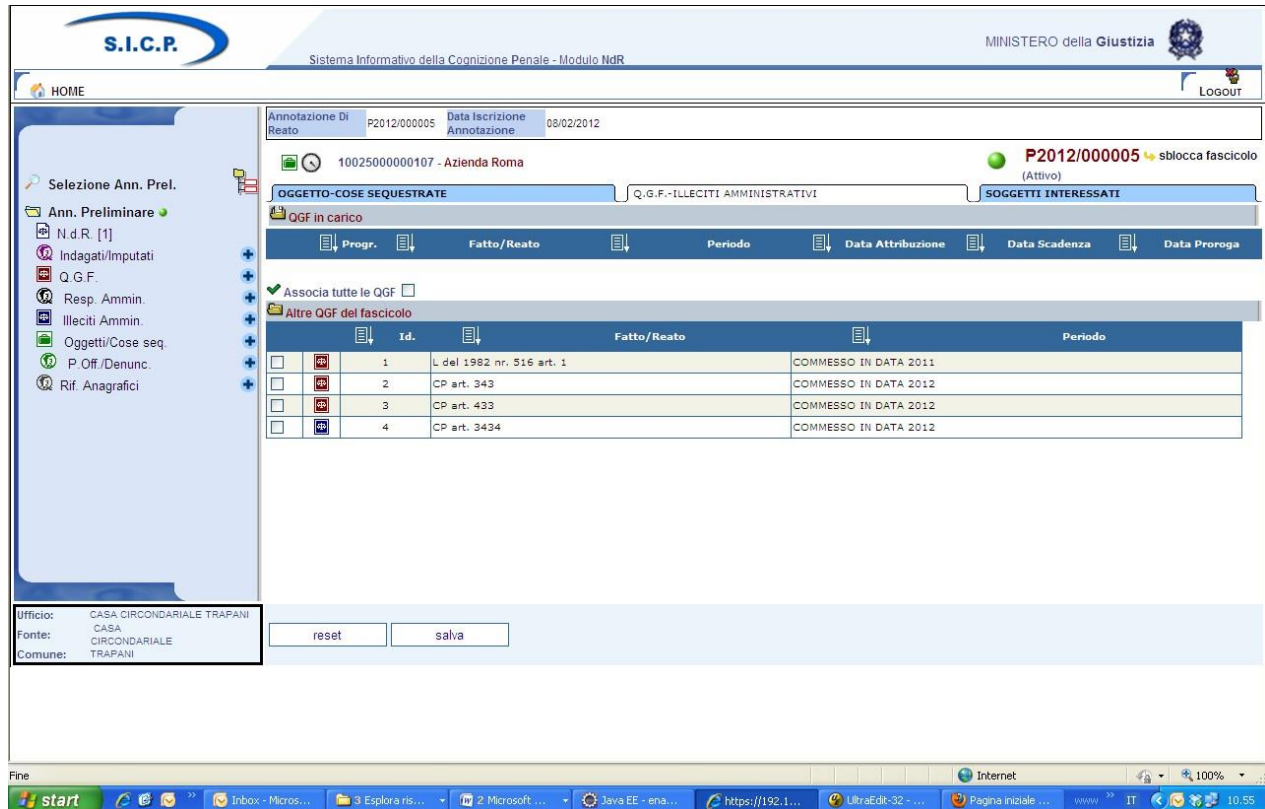
Per associare una o più QGF o Illeciti Amministrativi è necessario selezionare gli elementi ai quali associare la Cosa sequestrata.

Selezionando il relativo check box **Associa tutte le QGF** , si valorizzano automaticamente tutte le QGF e tutti gli Illeciti Amministrativi presenti nell'elenco “Altre QGF del Fascicolo”.

Con la digitazione sul tasto  vengono registrate le relazioni impostate.

### 3.6.3 Sezione “Soggetti interessati”

Nella sezione “Soggetti interessati” è possibile definire le associazioni tra la Cosa sequestrata ed i soggetti del procedimento e/o i terzi interessati.

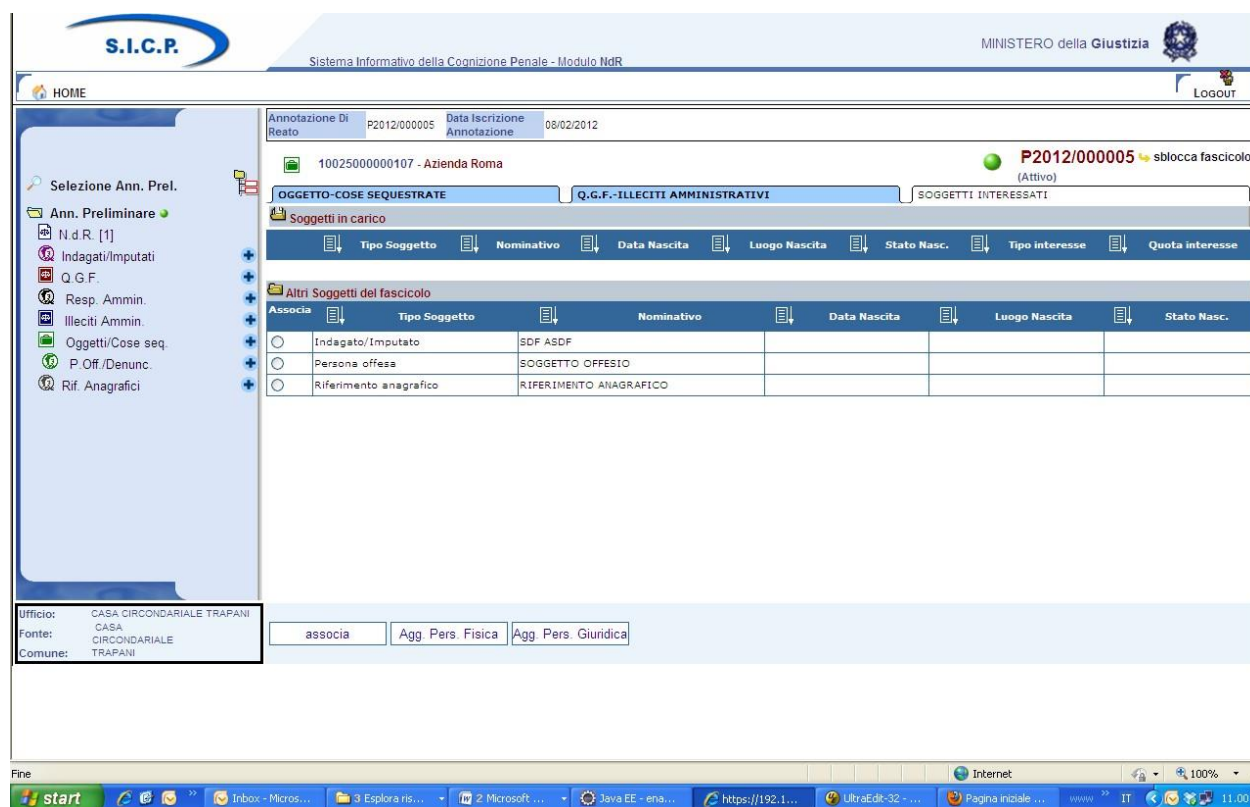

**S.I.C.P.** Sistema Informativo della Cognizione Penale - Modulo Ndr

MINISTERO della Giustizia

HOME

Logout

Annotazione Di Reato: P2012/000005 Data Iscrizione Annotazione: 08/02/2012

10025000000107 - Azienda Roma

P2012/000005 sblocca fascicolo (Attivo)

OGGETTO-COSE SEQUESTRATE Q.G.F.-ILLECITI AMMINISTRATIVI SOGGETTI INTERESSATI

Soggetti in carico

	Tipo Soggetto	Nominativo	Data Nascita	Luogo Nascita	Stato Nasc.	Tipo Interesse	Quota Interesse
<b>Altri Soggetti del fascicolo</b>							
Associa	Tipo Soggetto	Nominativo	Data Nascita	Luogo Nascita	Stato Nasc.		
<input type="radio"/>	Indagato/Imputato	SDF ASDF					
<input type="radio"/>	Persona offesa	SOGGETTO OFFESO					
<input type="radio"/>	Riferimento anagrafico	RIFERIMENTO ANAGRAFICO					

Ufficio: CASA CIRCONDARIALE TRAPANI  
Fonte: CASA CIRCONDARIALE  
Comune: TRAPANI

associa Agg. Pers. Fisica Agg. Pers. Giuridica

Figura 117 – Quadro Oggetti/Cose Sequestrate - Sezione QGF - Illeciti Amministrativi

Sono presenti due elenchi:

- Elenco dei soggetti collegati alla Cosa sequestrata chiamato “Soggetti in carico”
- Elenco dei soggetti presenti nel fascicolo chiamato “Altri Soggetti del Fascicolo”

Gli elenchi sono ordinabili rispetto a tutti i campi tramite un click sull'icona  della colonna per cui si desidera l'ordinamento.

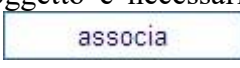
Per associare un soggetto è necessario selezionarlo nell'elenco “Altri Soggetti del Fascicolo” e premere il pulsante , si apre la maschera per selezionare il tipo di interesse del soggetto sul bene e la quota di interesse.

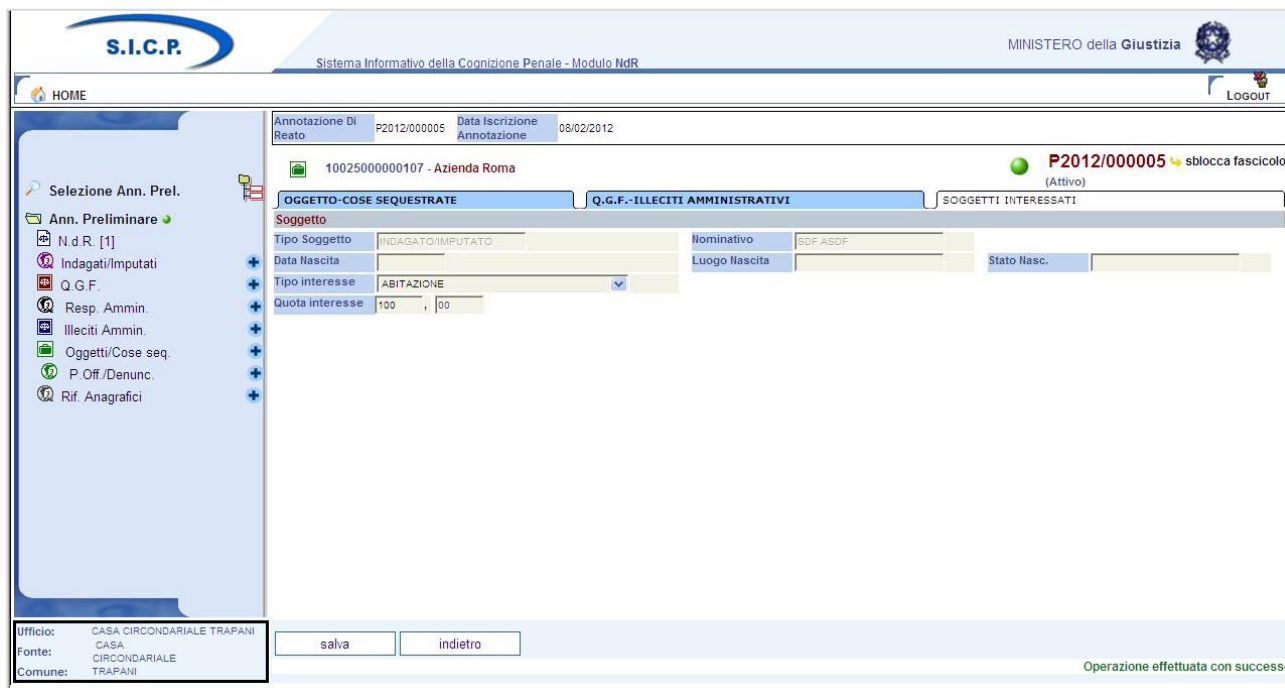

Tipo Soggetto	INDAGATO/IMPUTATO	Nominativo	SDF ASDF
Data Nascita		Luogo Nascita	
Tipo Interesse	ABITAZIONE	Stato Nasc.	
Quota Interesse	100,00		

At the bottom left, there is a sidebar with navigation options like 'Selezione Ann. Prel.', 'Ann. Preliminare', 'N.d.R. [1]', 'Indagati/Imputati', 'Q.G.F.', 'Resp. Ammin.', 'Illeciti Ammin.', 'Oggetti/Cose seq.', 'P. Off./Denunc.', and 'Rif. Anagrafici'. At the bottom right, there are 'salva' and 'indietro' buttons, and a status message: 'Operazione effettuata con successo'.

Figura 118 – Quadro Oggetti/Cose Sequestrate - Sezione Soggetti Interessati (ante immissione dati)

Premendo il tasto  viene registrata la relazione impostata.

Nel caso in cui il soggetto interessato sia un indagato/imputato del procedimento, è possibile collegare al bene, con la stessa operazione, le QGF associate all'indagato/imputato selezionato.

All'utente viene chiesto se vuole procedere anche all'associazione delle QGF:

Premendo il pulsante OK, vengono registrate anche le relazioni del bene con le QGF dell'indagato/imputato associato.

Oltre ad associare un bene con un soggetto del procedimento, è possibile introdurre nuovi soggetti (persone fisiche o giuridiche) "TERZI INTERESSATI" che, pur non avendo relazioni con il procedimento, possono esercitare un diritto sulla Cosa sequestrata.

In questo caso, premendo i pulsanti  oppure  è possibile inserire i dati anagrafici del soggetto terzo interessato, il tipo di interesse sul bene, la quota di interesse e le informazioni relative ai differenti tipi di Recapito del soggetto "Terzo Interessato".

### 3.6.4 Modifica

Dopo aver selezionato:

La voce “**Oggetti/Cose seq.**” dal menu laterale, ed aver selezionato il collegamento “**Cose in sequestro**” visibile nella lista a tendina con le possibili scelte, si apre la maschera contenente la lista delle Cose sequestrate associate al fascicolo.

In tale lista sono presenti le seguenti colonne:

Prima colonna, contiene lo **stato** caratterizzato dalle seguenti descrittive icone:

- attivo,

- elemento annullato a seguito dell’utilizzo del bottone di annullamento, l’icona “cestino” (🗑️) per l’annullamento dell’elemento selezionato

l’icona di ripristino (🔄) per la riattivazione dell’elemento annullato.

**Identificativo**, è l’identificativo unico della Cosa sequestrata;

**Bene**, è la descrizione della Cosa sequestrata;

**Stato Bene**, contiene l’informazione relativa allo Stato Giuridico della Cosa sequestrata, ossia un valore strettamente collegato alla presenza di una misura reale o di un provvedimento che abbia disposto la definitiva del bene;

**Norma**, indica il tipo di misura reale associata alla Cosa sequestrata;

Identificativo	Bene	Stato Bene	Norma
10025000000107	AZIENDA ROMA		

Additional interface elements include a left-hand menu with 'Oggetti/Cose seq.' selected, a top navigation bar with 'HOME' and 'LOGOUT', and a footer with office information: 'Ufficio: CASA CIRCONDARIALE TRAPANI', 'Fonte: CASA CIRCONDARIALE TRAPANI', 'Comune: TRAPANI'. A status message at the bottom right reads 'Operazione effettuata con successo'.

Figura 119 – Quadro Oggetti/Cose Sequestrate - Elenco Cose sequestrate

Per modificare i dati di una Cosa sequestrata, selezionarla con un click dalla lista sulla rispettiva icona o sul dato nella colonna “Identificativo” o “Bene”. Dopo aver modificato i dati nella sezione desiderata, occorre premere il pulsante “salva” per rendere effettive le modifiche sul fascicolo. Le informazioni e i controlli sui campi sono le stesse della fase di inserimento. La modifica delle informazioni di una Cosa sequestrata non è ammessa qualora questa risulti annullata. In questo caso è ammessa la sola visualizzazione delle informazioni.

### 3.6.5 Annullamento

---

L’annullamento di una Cosa sequestrata può essere effettuato in due modi:

1. Con la digitazione del tasto “annulla” all’interno della maschera di dettaglio della Cosa sequestrata
2. Selezionando l’icona cestino presente:
  - a fianco di ogni elemento annullabile nella lista delle Cose sequestrate, qualora si intenda annullare l’intera Cosa sequestrata,
  - a fianco di ogni QGF/Illecito Amministrativo, qualora si intenda annullare l’associazione tra una QGF/Illecito Amministrativo e la Cosa sequestrata
  - a fianco di ogni Soggetto in carico associato alla Cosa sequestrata, qualora si intenda annullare l’associazione tra un Soggetto Interessato e la Cosa sequestrata

L’operazione di annullamento, prevede che l’utente confermi l’azione attraverso lo specifico messaggio di richiesta.

### 3.6.6 Ripristino (post annullamento)

---

Il ripristino post annullamento di una Cosa in sequestro è possibile attraverso l’apposito pulsante posto in prossimità di ogni elemento annullato, che rimuove gli effetti dell’annullamento.

E inoltre possibile ripristinare un’intera Cosa in sequestro tramite il pulsante “ripristina” presente nella maschera di dettaglio di una Cosa sequestrata annullata:

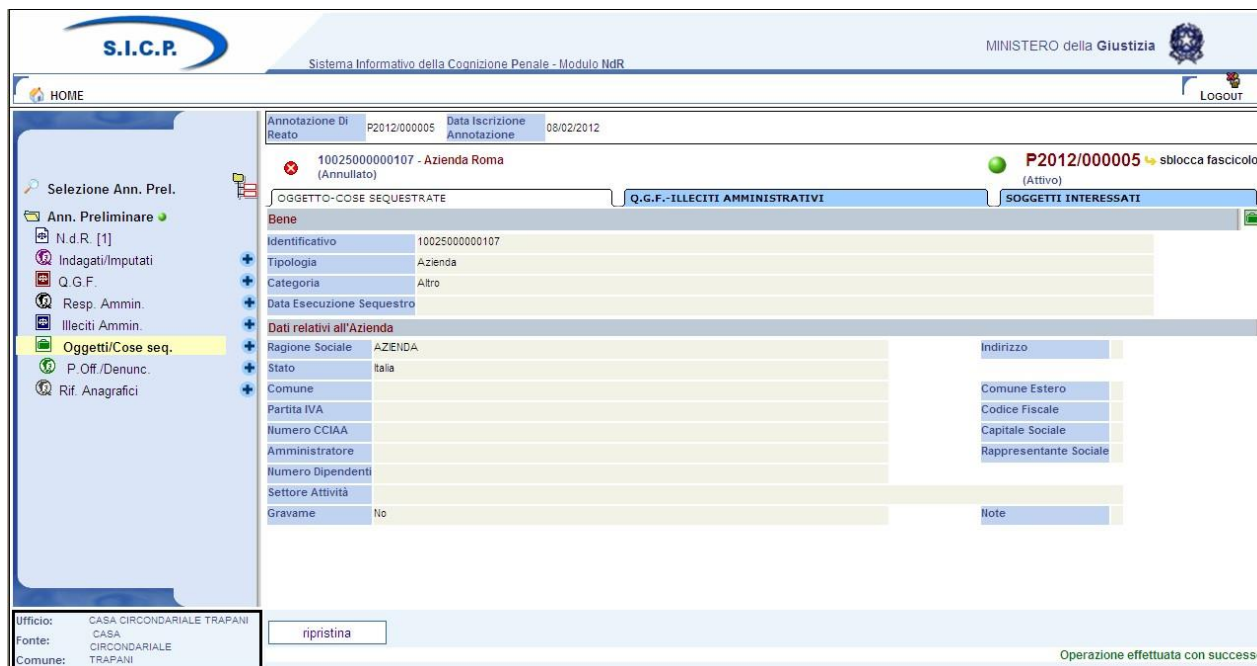

- Header:** S.I.C.P. logo, "Sistema Informativo della Cognizione Penale - Modulo NDR", and "MINISTERO della Giustizia".
- Navigation:** HOME, LOGIN, and LOGOUT buttons.
- Case Information:**
  - Annotazione Di Reato: P2012/000005
  - Data Iscrizione Annotazione: 08/02/2012
  - 10025000000107 - Azienda Roma (Annullato)
  - P2012/000005 sblocca fascicolo (Attivo)
- Menu:** Selezione Ann. Prel., Ann. Preliminare, N.d.R. [1], Indagati/Imputati, Q.G.F., Resp. Ammin., Illeciti Ammin., **Oggetti/Cose seq.**, P. Off./Denunc., Rif. Anagrafici.
- Table:**

OGGETTO-COSE SEQUESTRATE		Q.G.F.-ILLECITI AMMINISTRATIVI	SOGGETTI INTERESSATI
<b>Bene</b>			
Identificativo	10025000000107		
Tipologia	Azienda		
Categoria	Altro		
<b>Data Esecuzione Sequestro</b>			
<b>Dati relativi all'Azienda</b>			
Ragione Sociale	AZENDA	Indirizzo	
Stato	Italia	Comune Estero	
Comune		Codice Fiscale	
Partita IVA		Capitale Sociale	
Numero CCIAA		Rappresentante Sociale	
Amministratore			
Numero Dipendenti			
Settore Attività			
Gravame	No	Note	
- Footer:** Ufficio: CASA CIRCONDARIALE TRAPANI, Fonte: CASA CIRCONDARIALE TRAPANI, Comune: TRAPANI, riprinstina button, and "Operazione effettuata con successo".

Figura 120 – Quadro Oggetti/Cose Sequestrate - Ripristino Cosa Sequestrata annullata

In modo del tutto analogo, attraverso l'apposita icona di ripristino è possibile ripristinare anche:

- il collegamento tra una QGF/Illecito Amministrativo e una Cosa Sequestrata precedentemente annullato
- il collegamento tra un Soggetto Interessato e una Cosa Sequestrata precedentemente annullato

Il ripristino, al pari dell'annullamento, richiede che l'utente confermi l'operazione rispondendo ad un messaggio proposto dal programma.